時報
中華郵政特准掛號認爲新聞紙類 內政部登記證警字第一萬一千八百四十一號

我們要信仰政府信任領袖，犧牲到底，抗戰到底。

恒心與成功

事貴有恆古有明訓人們有了勇往直前的毅力百折不回的精神一切計劃均可實現倘臨機畏葸遲疑不決一曝十寒作輟無常則凡百願望胥成泡影故創家立業之人都是堅忍卓拔不辭艱辛方能轉環境歸於成功

儲蓄之道亦不出這個原理遇到利益優厚穩固可靠之機會即應毅然決定從事儲蓄一經開始則應保持恆心俾以繼續不斷之努力貫徹初衷本會所訂儲蓄辦法以鼓勵國民儲蓄養成節儉美德為宗旨對於儲戶利益維護週至且按月抽籤給彩隨時有致富希望特彩彩金已超過二萬五千元以後將隨會單號碼陸續遞增儲戶每月節省浪費加入本會則最後成功可操左券（另備章程承索即奉）

中央儲蓄會

總會 上海天津路二號（江西路角） 電話一五七四五號
本埠分辦事處 霞飛路六〇九號 電話八〇四一一號

20-26

普善山莊敬求各界善士慨助棺木經費

敬啓者滬戰事發生已屆多日無辜人民罹難者益形增多本山莊乃受上海市救濟委員會委辦掩埋組事宜關於滬上難民收容所一百五十餘處因病而死者悉由本山莊殮埋中國紅十字會各救護醫院傷亡兵民亦由本山莊相任收理工作查本山莊雖向無的款經費竭蹶但因事關非常祇有勉任其艱且本山莊辦理收埋事宜向來不分畛域無論英法租界南市等處閘北戰區以及虹口方面亦均前往工作不避艱險努力工作即如日前大世界南京路外灘等處慘劇以及南車站被炸事件死難者不勝縷計均經本山莊加派員役前往備棺收殮工作浩大概可想見務望各界善士本胞與之仁慨發愛國之熱忱或慨助棺木或慷慨解囊澤及骨骸功德無量如荷惠助請逕送至六馬路二百十號普善山莊總辦事處當掣奉正式收據而資徵信並登報鳴謝以揚仁風

望平街弄內樓屋召租

此間晨報館舊址計房屋數十間之多可作住宅及分莊之用合租分租任便如合意者請由山東路二〇五號有正書局領看 上海望平街有正書局啓

訂婚啓事

我倆經楊慧明胡光榮二先生之介紹并得雙方家長之同意於念六年九月七日在南京舉行訂婚值茲國難嚴重一切從簡所有親友諸希鑒宥

徐開良 朱素珍

津浦各線戰事轉烈
馬廠北城河克敵
小王莊洋閘一帶日軍猛攻
陳官屯附近雙方相持

◎濟南五日電、五日晨我軍在馬廠北城河左右、與敵鏖戰、斬獲甚多、又早一時、敵機一架、飛滄縣、七時一架飛蓬萊偵察、

◎濟南五日中央社電、軍息、㈠津浦路正面二日早發現敵戰車三輛、經我砲兵擊退、惟敵兵夜間不時擾亂射擊、㈡四點口附近發現敵軍四五百名進犯、已被我擊潰、㈢三日敵又增加兵力向我小王莊洋閘一帶陣地猛攻、我軍奮勇抗戰、㈣據王師長三日電報告、三日早敵步兵千餘、砲十餘門、向我王家口子牙鎮猛攻、刻正由該師派隊向柴濤方面側擊該敵、現仍在激戰中、

◎濟南五日電、四日晨五時迄九時、敵以飛機大炮鋼甲車騎步兵猛攻我唐官屯站及兩翼、激戰異常劇烈、城河橋被炸毀、唐站一度失守、下午又被我奪回、並克復王木城大莊、惟小莊仍激戰中、運河西小王莊我軍亦前進十五六里、敵傷亡將近千人、敵機四日晨在唐站等地共投二百餘彈、

◎保定五日中央社電、據息、津浦線之敵步兵約千餘人、携炮二十餘門、三日晨十時許由王家口方面、向我子牙鎮一帶陣地開炮轟擊、午後敵步兵在砲火掩護之下、向我陣地猛撲、與我軍在常村東西高莊一帶、發生激戰甚烈、

◎濟南四日中央社電、路息、四日晨馬廠東北十餘里城河閘口溜口一帶、敵我又發生激戰、砲聲甚烈、晨七時半、敵機十餘架、在我陣地窺察、旋又往返唐官屯馬廠兩站間擲彈、約一小時餘始北飛、我右翼情況極好、正逐步進展中、又晨四時許、郯城有敵機一架過境向西北飛去、

◎南京五日中央社電、交通界息、津浦線陳官屯附近、四日及五日均有戰事、雙方尚在相持中、鹹水沽及塘沽一帶五日晨均可聞槍炮聲、午後始漸止、

漫水河門頭溝等處 敵軍進犯不逞

◎保定五日中央社電、平漢路良鄉以南及高線支路附近一帶、近數日均無大接觸、敵軍現正沿高線支路佈置、企圖西犯、南車廠萬佛堂黃土坡大石河及坨里等處、均駐有敵軍、三日敵軍一部由漫水河萬佛堂半壁店磁家塢黃土坡犯我南窖東汰水羊爾峪一帶陣地、同時有一小部由門頭溝及白口溝向檀木港李各莊及河北各村莊進犯、我各地守軍均予迎頭痛擊、敵未得逞、

固安日軍東移

◎保定五日中央社電、固安以北之敵、近向東移、盤踞辛安莊之敵約百餘人、亦向廳各莊撤退、

南口壯烈抗戰一幕
全團只剩一兵 單身殺敵

◎歸綏四日中央社電、據前方來人談、我軍死守南口時、有某團在某山頭犧牲、只賸一兵、仍不後退、此兵卓具智謀、見我方鎗械子彈手溜彈尚存留甚多、轉瞬將歸敵人奪去、乃用一人之力、來回搬運、堆集於敵之進犯地點、並引鎗彈以藥線、稍頃、敵果蜂擁上山、爭向堆集處圖有所獲、此兵伏戰壕中、迨敵人近前、即急燃藥線、一時彈藥爆發、敵死傷無算、狼狽下山、不敢再犯、某師長獲悉此情、甚爲此兵智謀、且因該團團長已殉國、遂以團長階級之薪餉優待該兵云、

劉汝明派張礪生抵京
報告張家口戰役
察省府已移蔚縣辦公

◎南京五日中央社電、察哈爾省政府主席劉汝明派建設廳長張礪生於五日抵京、報告張家口戰役經過、據云、察省府已移蔚縣照常辦公、劉部現據洋河南岸、牽制敵人西進、張家口戰事起於上月十五日、該部於是日聯合傅作義謀收復察北、傅部以騎兵收復化德商都等地、劉部向張北進攻、該地有敵強固工事、故雖達城下、終未攻進、十七日敵軍一師及騎兵一旅開到、嗣又有僞軍二萬人開來、我軍於十八日退守兒墳、敵開始全線總攻、我步步爲守、神武台漢樂墳均有猛烈戰鬭、至廿七日夜、敵抄至張家口近郊、賜兒山被敵得手、不得已向宣化撤退、與湯恩伯部聯絡、總計是役我陣亡旅長馬玉田、團長劉芝田、營長王憲存、李繼業四員、負傷師長李金田、團長李鳳科、胡光武等三員、下級官及士兵共傷亡五千餘人云、

〇〇〇〇

敵機屢炸大同

◎歸綏五日中央社電、四五兩日日機數架復至大同城郊窺察轟炸、計自八月廿一日起、日機無日不至大同轟炸、前後共來五十餘機、投彈二百餘枚、死傷人民三四十名、毀房數處、餘無損失、

懷來之敵圖南侵

◎保定五日中央社電、侵我懷來之敵、連日徵捕民夫、在懷來西南之侯家堡附近、强墳民田、修築飛機場、並有敵兵約千餘人、由懷來西南方面之桑園渡河、企圖南侵、

敵機飛江北沿海

◎南通五日電、敵機一隊、五日晨飛江北沿海、

救濟慰勞

上海市救濟委員會、[illegible]

教界救亡協會設計會議 討論戰時五大問題

[illegible]

流離失所難胞 太嘉寶萬餘人

[illegible]

中華醫學會等 注意救護嬰孩

[illegible]

北新涇救護傷人

昨日〇點許、敵機一架飛行夜襲、在滬西北新涇上空擲下[illegible]

政院撥款百萬元 救濟五路難民

◎鄭州四日中央社電、行政院撥款百萬元、辦理平漢・津浦・京滬・隴海・平綏五路難民救濟、[illegible]

振委會撥十萬 救濟難民

[illegible]

社會局限期調查工廠

本市社會局[illegible]

金鼎齋香號緊要通告

[illegible]

敵機轟炸 救護隊

[illegible]

家人罹難 苦病白叢

[illegible]

童軍服務員重行總登記

上海市童子軍[illegible]

太古武穴輪 暫停駛通州

太古輪船公司之武穴輪[illegible]

同濟大學當局 駁斥日軍誣蔑

日軍蓄意破壞我國文化機關、於日前砲燬同濟大學、乃日方發言人竟向外宣稱、係因該校駐有軍隊之故、該校當局昨日特發表聲明駁斥之、

各方認購救國公債 總數已達六千萬元

救國公債[illegible]

胡文虎購念萬

[illegible]

郵工勸募救債

[illegible]

國醫會購五萬

[illegible]

玻璃業正勸募

[illegible]

洋房招頂

[illegible]

電器業認萬餘

[illegible]

外僑同情表示

[illegible]

尋人

[illegible]

來函

[illegible]

雪懷快照

（二寸報名快照十二張一元）
有精神・有神氣・以之分贈親友・既經濟・亦相宜

凡學生救護員童子軍公民訓練等都應一拍此最新發明絕頂優美的特別快照

四小時可取照

上海新新公司後面

虹口區今晨劇戰

今晨一時二十五分鐘起、虹口區之敵軍、在其美路及江灣路一帶地方、向我守軍陣地、作猛烈之反攻、而其兵艦上之探海燈、發出强劇之光度、遍爲射照、利其襲擊、並向西南方之天空、搖曳探照、一時砲彈之轟發聲、與機關槍之射擊聲、造成極强之聲度、沉寂夜氣、頓爲打破、而於隆隆砲響暨格格機槍響之間、雜以小鋼砲與手溜彈等之炸裂聲、我守軍對於敵軍作猛烈之迎頭痛擊、敵軍除由兵艦開砲外、若楊樹浦底所築之[illegible]砲台亦齊射、砲擊匯山、震動全市、我軍防禦嚴密、敵決不逞、

滬江大學東激戰

連日敵方有大批援軍、在楊樹浦方面增援、企圖沿軍工路突進、而與張華浜方面之敵取得聯絡、惟我軍在該處駐有重兵、敵方之企圖、終成夢想、昨日在滬江大學之東、敵我又有激戰、雙方俱以機關槍密集掃射、敵軍始終未能逼近我軍陣線云、

獅子林至月浦之線 仍由我重兵扼守
寶山城激戰壯烈犧牲

（中央社）敵軍在吳淞鎮登陸後、曾經我軍略追、追至江邊、自三日夜間起、敵屢次增援、一再向我進犯、雙方屢進屢退、激戰至烈、至四日夜間、一部敵軍復由砲台灣登陸、向寶山疾進侵犯、我軍奮勇迎擊、血戰通宵、敵軍創傷甚巨、至昨日下午、敵又大批增援、傾全力來犯、我軍抵抗至爲激烈、惟以敵艦及飛機猛烈轟炸、傷亡頗重、餘部不得已退入寶山城內、敵軍復以重砲及飛機向城內猛烈轟擊、我軍壯烈犧牲、居民亦大受塗炭、該城遂淪陷敵軍之手、現我獅子林月浦鎮之線、仍由重兵扼守、敵軍企圖與羅店區殘敵溝通、決難如願云、

羅店方面我軍 收復汽車站
並東北村落六處

羅店方面之敵、自經我軍截斷其小川沙一帶之後路、業已安成四面包圍之形勢後、昨日二十四小時之內、最重要之發展、即爲我軍在激戰之後、進佔羅店長途汽車站、緣我軍前夜藉砲火之掩護、逼近敵軍、短兵接戰、我軍除以手溜彈轟擊外、僅憑刺刀與敵浴血肉搏、卒得絕大之勝利、是役焉、我軍除進展羅店長途汽車站外、同時並乘勝佔領羅店東北兩面之村落共達六處、敵軍傷亡重大、損失尤鉅、

敵援軍載入浦江 大阪等碼頭登陸

前日抵達淞口之敵艦共四十九艘、內載有敵新開來滬之援軍兩師團及大批軍需彈藥、該批援軍及彈藥之一部、已於前日午夜由敵運輸艦五艘、商輪二艘、及驅逐艦二艘、分別載入浦江、該運輸艦五艘、三艘停靠楊樹浦碼頭、二艘停靠招商局北棧、商輪二艘、一艘停靠黃浦碼頭、一艘停靠大阪碼頭、驅逐艦二艘、則停靠招商局北棧、該批一部分援軍及彈械、即紛紛在上列各碼頭登陸及起卸、楊樹浦碼頭（上海電力公司附近）、尤有敵大量重兵器起卸上岸云、

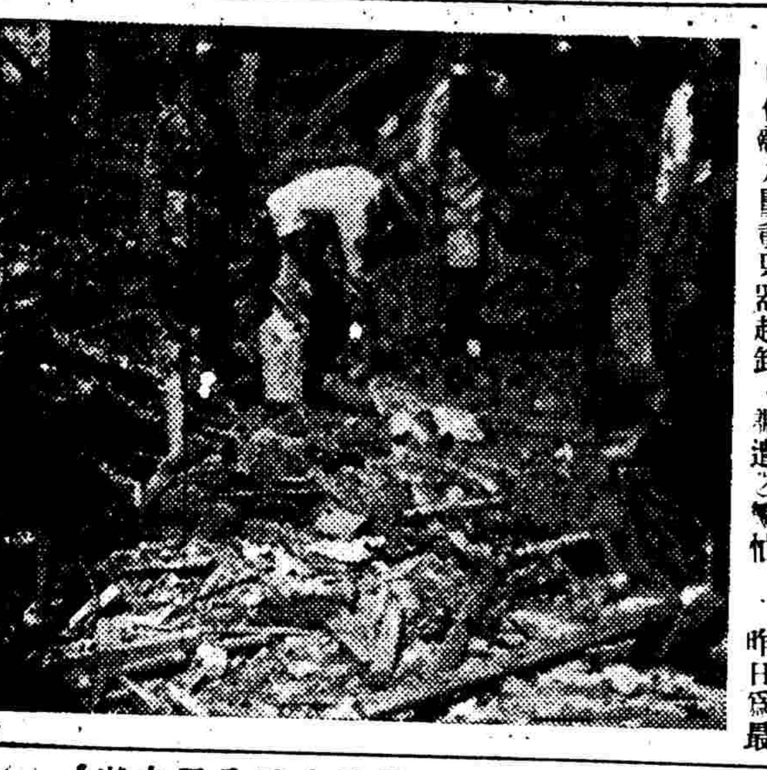

調動繁忙

駛滬各敵艦、昨日爲最調遣之繁忙、蓋自敵寇滬三星期來、雖迭在我沿江沿海各口岸企圖登陸、皆遭我軍猛烈之抵抗、終未得逞、故敵於萬不得已中、於前日又駛來運輸艦四十九艘、滿載敵軍、冀圖增援在滬已被我軍擊潰之部隊、昨日即爲該批援軍調遣之期、故昨日浦中敵艦之往來所以特稱頻繁者、並非無因也、計自昨晨黎明起、即有敵運輸艦及驅逐艦各一艘開進、第二十一隊驅逐艦一艘開出、旋該驅逐艦於九時三刻復開進、十一時半又開出、九時五十分又有敵運輸艦一艘駛入、十一時敵第二十三隊驅逐艦一艘駛入、十二時半又駛出、（同時駛出者尚有十六隊驅逐艦一艘）、一時一刻敵輪Tangyang丸駛入、四時二十五分駛出、二時半及三時半先後駛入之敵運輸艦二艘復相繼駛出、四時第二十一隊驅逐艦及運輸艦各一艘駛入、四時半及五時、第一隊驅逐艦二艘、及砲艦一艘又開到、綜計敵艦昨日進出凡廿餘次、其調遣援軍及補充軍需之繁忙、由此可見一斑、

浦江敵艦

記者昨日下午五時赴浦面調查、悉各敵艦之停泊、浦中者尚有二十一艘、其停泊情形如下、計二十五號及二十三號十一號浮筒砲艦各一艘、十五號浮筒砲艦驅逐艦各一艘、十四號浮筒驅逐艦一艘、十一號浮筒砲艦一艘、十號七號浮筒驅逐艦各一艘、二號浮筒出雲艦一艘、三菱碼頭驅逐艦三艘、（第二十三隊、二十一隊、十六隊各一）招商局北棧一艘、日本郵船碼頭第一隊驅逐艦二艘、新三井碼頭砲艦一艘、黃浦碼頭及大阪碼頭商輪改運輸艦各一艘、共爲二十一艘、

滬西北新涇遭敵機轟炸後之慘狀一斑：圖示當地鄉民帶同紅十字救護隊翻檢尸體、（雷依璐攝）

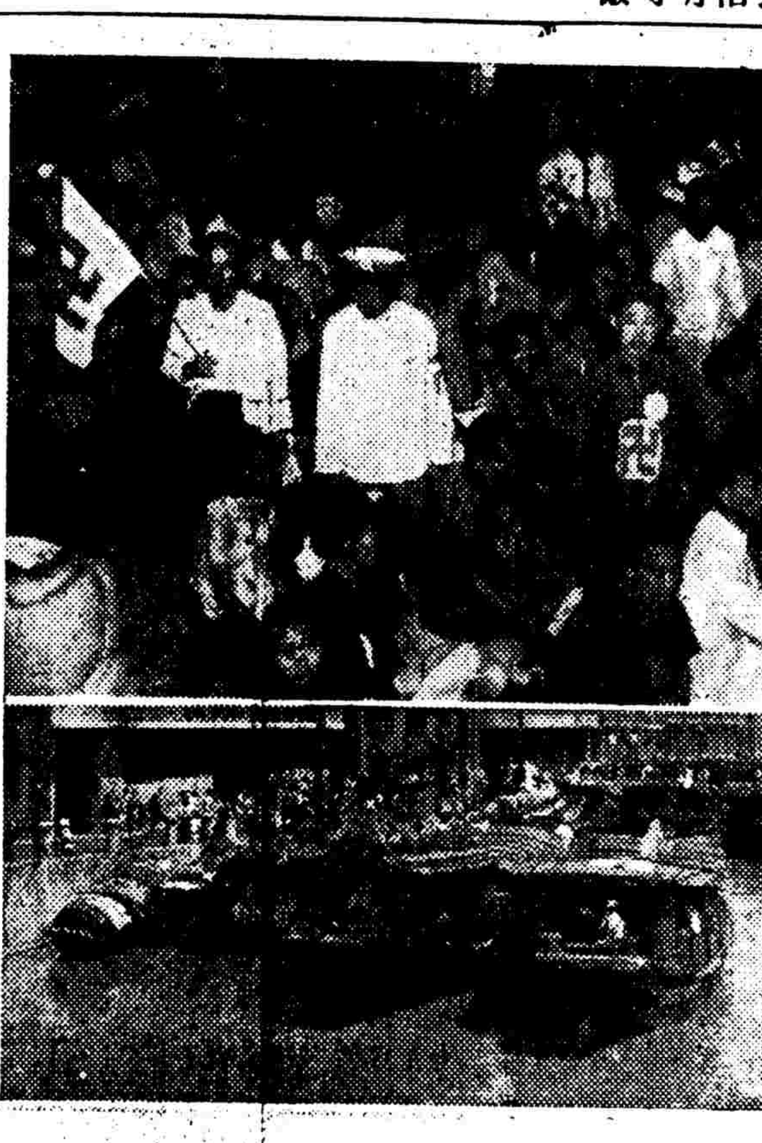

（上）南京下關金城大戲院難民齊集、（下）上海市各同鄉團體聯合會救濟各地難民、雇用民船、遣送回籍、（國際社攝）

獅子林敵企圖偸渡

自敵軍增援張華浜及蘊藻浜之線並在吳淞强渡登陸之後、猛力向獅子林方面突進、以期與羅店方面之敵取得聯絡、奈我獅子林方面之兵力雄厚、予敵迎頭痛擊、敵計迄未得逞、於是敵軍乃變更計劃、企圖在獅子林方面偸渡登陸、自上星期四起、即有敵艦四艘、數度來犯、企圖登陸、均經我軍以密集之機槍掃射、敵艦不退而退、茲悉敵軍强奪我民船多艘、昨日集中於獅子林江面、似有大舉偸渡登陸之模樣、我軍刻已嚴密戒備、準備予敵重創云、

江邊觀戰 外籍神父

有自徐家匯來之外籍神父數人、因要我方前線將士爲伸張正義謀求世界和平而作自衛應戰、深表同情、故於前日載得許多物品、還赴羅店、以爲慰勞、我方高級將領×××蒞誠接收、極申謝意、而外籍神父渴欲一睹最前線之作戰情形、嘗由高級將領飭派副官長×××伴同前往××地方、此間距離江濱、約有三餘里之遙、濁浪淺灘、企予望及、適時適有敵兵數百人、分乘小艦與舢舨、自江心掠岸而來、及抵傍灘淺處、去舟履灘、驚伏登陸、初上陸者約有四五十人、執行戰開放其手中之武器、藉以試探我方此間守軍之力量、我方竟無應者時外籍神父頗急切與驚訝、以爲我方守軍何以在此敵軍已經登陸而不出予逆擊、低聲問伴往之××副官長、×微笑、謂少待自知、既而敵軍之去離舢舟履足於淺灘堤岸間者、在二百人以上、不意我方守軍之輕重機關槍、立時發擊、格格作響、子彈紛飛、發擊之地、成一半月形、而火之交集處、悉在敵軍所在地、子彈所及、敵軍紛仆、惟於淺灘近水處之敵人、雖被數彈、仍復屹然、是役離舟敵人、盡被殲滅、而中彈屹立之敵軍、撫之冰然、蓋其雙足沒植於淤泥軟沙中、故屍體挺立不倒也、外籍神父歸去之後、力讚我軍作戰之沉着、與戰術之高超、無怪開戰以來、能予打擊者之打擊云、

羅店戰死之日旅團長倉永

上月二十九日羅店劇戰時、日軍旅團長倉永、被我軍砲擊斃命、東京日日新聞上月三十日號外大字標題紀載此事、並將倉永照片刊出、

北新涇 慘遭轟炸
傷亡無辜人民百餘人 陳家渡周家橋均波及

敵軍因戰局毫無發展、且受重創、其軍事當局在懊傷之餘、乃大事轟炸、以爲報復、兩日來敵機盤旋全市上空、偵察掃射、晝夜不絕、致無辜人民傷亡不可勝計、昨日清晨、敵機十六架、在距離第一特區之西約五里許之北新涇鎮轟炸、投彈有數十枚之多、一時巨聲如雷、全市人民、均於睡夢中驚醒、記者於午後前往視察、但見殘垣頹壁、滿目皆是、蓋全鎮鬧市已成廢墟矣、該鎮位於蘇州河之南、在維別根路之西、其臨馬路之屋、尚屬完整、惟大街西端兩旁樓屋、均被炸燬、已成一片瓦礫、救護人員、正扒收屍體、該處受損最烈之處、爲一茶肆、後連菜市、幸時已收攤、故罹難者不多、尚有四處、則毀屋較少、該鎮居民不多、凡自滬戰開始以來、留居者不及三分之一、經此

浩刼

人跡幾絕、記者過一點食舖、見桌椅淩亂、盃盤狼藉、惟爐火尤熱、鍋中殘羹、尚在沸騰、想見舖主倉皇奔避之情景、聞在各處檢得屍體、已有三十餘具、受傷者達四十餘人、敵機見目的已達、即行逸去、至約十時、又有兩架至該處偵察、並投兩彈、至離鎮不遠之陳家渡、亦投數彈、我在渡頭候船之難民、十九炸斃、受傷者、十餘人、並在周家橋附近之遠東木廠及順昌石粉廠等處、亦被炸燬、死傷多人、敵軍之一再轟炸我無辜平民、益堅我全民同仇敵愾之決心、並挑動世界人士之惡感而已、

爆炸

（又訊）昨早七時四十分、敵機九架、盤旋蘇州河上空之周家橋迄北新涇一帶、旋在周家橋浜北、陳家渡鎮上、投彈轟炸、先後共投六彈、分落於遠東鋸木廠、萬和石粉廠及該處清早沿路菜市中、時正菜販上市、群集沿路、死傷人數甚多、滿地血肉、慘不忍覩、萬和石粉廠廠丁受傷者十餘人、現經警局查到、共被轟炸及中機關鎗彈死者、三十六人、重傷四十六人、非致命傷者百餘人、其他尚在調查中、房屋被毀者二處、另有一彈、投中河中一大號麵粉船、當場轟沉死船夥十餘人、又渡船一只、亦受重傷、閱六炸彈中、有二彈未曾爆發、該處房屋本極簡陋、經此巨彈轟炸、全鎮房屋、十九受損、

火災

同時在北新涇鎮中市及北弄一帶、先後投彈十餘枚、下午一時許、又有敵機八架、二次來炸、又在原處、投彈十餘枚、二次共投三十餘彈、燬房屋百餘間、死傷一百九六十人、鄰近小商店及平民住宅、被害人全係當地平民及避難者、早九時許、午後四時許、由救護車分別救送受傷人入醫院、惟未成重大火災、餘火均經曹家渡救火會先後馳往撲滅、

華漕

昨某晚報載北新涇西首愈巷地方、亦被轟炸、茲經查明、在北新涇直西約二里之莊家宅、係一鄉村、於昨早八時、由轟炸北新涇陳家渡之敵機、突來投下二巨彈、農宅村舍、被毀三四十間、死傷人民、尚未詳報、該處純係鄉村、又無大道、敵機來炸、不知是何用意、所傳愈巷、實係莊家宅、因該處無愈巷也、昨日自晨迄晚、敵機更番飛在滬西上空翱翔、全日未曾間斷、下午一時許華漕鎮北首蘇州河上空敵機四架、追逐難民船數艘、投四巨彈、均落河中並未爆炸、並以機鎗掃射、當場受傷者十餘人、尚未救送醫院云、

四百餘敵人 偸襲白龍港
又幾全軍覆沒

敵軍兩次在浦東白龍港偸渡登陸失敗、全軍覆沒後、敵心猶不死、前晚九時敵艦又用排炮向岸上轟擊、探海燈及飛機照明彈偵察我防軍、我佯不理會、敵用小輪拖帶木排至海岸釘樁、用鉛絲綑樁、上蓋跳板、接踵乘中灘、我軍民合作、起壞用機槍掃射斃敵四百餘人、逃歸生還者寥寥、昨擒參與作戰之三鄉長來滬述及、是晚戰狀及敵屍及木樁跳板、悉數沉滬、敵未敢收回、現正設法攝取照片云、

滬英當局通告僑民 認滬局已漸復常

英領事昨向僑民通告云、最近數日來・滬局已漸平靜復常、凡現在已離滬之英僑、或以假期離此、或爲婦孺遣回局命去埠者、自當開始詢問、在目前情勢下、彼等是否已可回滬、本領事經與英國艦隊司令諮商結果、認爲在戰局平定以前、婦孺決不宜回滬、惟對於任何在滬有事業之男子、則並不阻其回埠、

青日僑財產自行封閉 日艦日僑已絕跡

◎青島四日中央社電、自滬戰發生、魯境日僑及僑青日如臨大敵、陸續回國、其壯丁五千餘人、自八月廿八日起亦陸續撤退、同時日領館請市府對僑青日僑財產切實保護、經雙方商定所有廠店機關住宅、係由日方自行封閉、我只在外保護治安、其內部財產、不負保管之責、如因天災事變、或因日方攻擊青島、其衝突發生事故時、所生之損害、不負任何責任、並由日僑組織將其廠店住宅等所在之清單、存市府備查、四日晨九時許日總領大鷹召集日僑[illegible]餘人至領館門前、行下旗禮、其時在僑日人多有下淚者、禮畢後、大鷹亦即赴市府辭行、旋乘原田丸、沈市長亦赴碼頭送行、其領館人員司令部聯絡員及稅務司日台灣公司之職員、均同船回國、最後停泊此間之日艦縮田亦出港、現青市日僑日艦完全絕跡、

英艦駛厦保僑

◎香港五日路透電、英驅逐艦鑽石號（一三七五噸）奉命立即駛往厦門、保護英人之利益、因日艦一再轟擊厦門砲台故也、

◎厦門五日電 日敵艦轟擊厦門砲台、領團會議、決議英美法艦各一保護數艘、必要時、水兵登陸、四日夜、有敵機窺厦、港外燈火管制、半時後敵機去、即解警、

◎香港五日中央社路透電、據此間消息靈通各界聲稱、厦門英美僑民因恐日軍由台灣侵入、刻正準備立即出境、

日貴族院席上 近衛等演說

◎東京五日中央社電、五日晨日首相近衛在貴族院演說要點如下、日本根本方針、始終在求中國反省、拋棄排日政策、以圖兩國國交根本調整、至今尚未變更、不幸中國不了解此眞意、致事態急速惡化、故日本認爲從來消極的局地的方針、不能收拾此局勢、卒至不得不積極的、全面的、予中國以一大打擊、一國以排斥侮蔑一特定之他國爲國策、且以此爲教育方針、教育兒童、爲古今東西所未有之類例、中國政府、如眞反省、表示今後與日提携、盡力於發達東洋文化、與確立東洋平和之誠意、則日本亦不追究、現日本所採手段、不外從速予華軍予以徹底的打擊、使喪失戰意而已、倘中國猶不反省、仍執拗抵抗時、則日本亦不辭長期戰鬪、外相廣田演說、於敘述經過後、結論謂日本國是在求日華「滿」之融和提携、以建築東亞安定基礎、日本所冀望者、在使華北明朗化、使中國全國、無再發生如此戰禍之憂、調整國交、實現此是、故余切望中國爲政者、洞觀東亞大局、從速反省、以應日本理想、陸相杉山報告戰況後、謂縱使中國取長期抗戰策略、日本亦予徹底的「膺懲」、在中國消滅抗日意識喪失戰意、貫徹日本所期目的之前、斷不收兵、堅持此堅牢決意、海相米內演說、大體相同

淞滬各地難民抵京後、各負挑行李、離收容所赴碼頭、乘船返籍時情形（國際社攝）

淮陰處決漢奸

◎淮陰五日申時社電、漢奸張來寶、在滬受敵收買、派赴南京・浦口・蚌埠・鎮江等處偵探我軍情、於鎮江偵知我軍情形、函報駐滬漢奸首領、[illegible]潛來蘇、[illegible]憲警訪[illegible]、[illegible]應、[illegible]區司令部鞫訊、[illegible]步驟、通信暗號等、四日槍決、行刑時萬人圍觀、無不稱快、

時報

我軍反攻寶山
三官堂血戰

寶山城於昨日傍晚、經激烈抗戰之後、淪陷敵手、我扼守月浦至獅子林之線、阻截敵軍前進、防其與羅店方面之殘敵取得聯絡、並於今晨拂曉、得到生力軍之增援、猛力向寶山方面反攻、刻正在距離寶山城約三里許三官堂一帶、與敵血戰之中、我××方面之守軍、於寶山城陷落之際、即馳往援救、嘗至月浦鎮東三里許之三官堂地方、發生遭遇戰、自昨日下午起至記者屬稿時止、正在酣戰中、而我最精銳之軍士一部、已由後方開到、以期克復寶山城、切斷敵軍、在此間一帶之聯絡云、

據前線報告、今晨拂曉起、敵軍艦三十餘艘、集中砲

陸家嘴敵偷渡

浦江於今晨六時五十分起、接連砲戰兩小時、原因於六時半許、有黑色小火輪兩艘、滿載日軍、船前船尾、均架機關槍、從浦西日本郵船碼頭及順泰碼頭兩處出發、逐漸向浦東陸家嘴方面英美煙廠與祥生造船廠附近有前進模樣、企圖偷渡、當被我該處浦東駐軍發覺、此時敵之小火輪離浦東沿岸約有四五丈之遙、我軍某部即用輕重機關槍向準敵輪射擊、敵亦還擊、一時槍聲密集、

浦江情形突緊

未幾停泊在匯山碼頭與公和祥碼頭傍之兩敵砲艦、同時瞄準浦東開放重砲、當兩敵艦開砲時、艦身不時在浦江移動、敵所坐之兩小火輪、則藉大砲掩護、愈向浦東駛近、是際、我軍之步槍機關槍之聲益烈、某某地段之我軍砲兵、亦同奉令開始出動、每發一砲、聲震全滬、砲彈均審落於百老匯路及虹口敵軍之區域、落地爆發、七時半、

猛烈砲戰開始

煙火升天、望之如雲、蘇州河以南浦江中所泊之大小船隻、咸遭震動、某沿浦輪船上水手、聚在艙中觀戰、見我軍開出之砲火、較之敵艦發放者尤猛、八時十分、敵機數架升空、飛浦東偵察、徘徊數周即去、八時一刻以後、雙方砲火漸疏、兩敵小火輪已停在敵艦之傍、至八時半、雙方息戰、遂不聞砲之聲、從蘇州河以南某處、注目向東遙望、則見開砲之兩敵艦、仍泊在原處、小火輪上似有大宗物件搬運敵艦、往來甚忙、諒必救護死傷之人無疑、並不見出雲旗艦、查知已於昨夜十一時後向吳淞口方面駛去、大約泊在東溝附近浦江、

瀏河猛攻不逞

瀏河方面之敵、昨夜起在猛烈砲火掩護之下、開始向我猛攻、藉以牽制我方兵力、企圖使羅店東北盛橋一帶被我包圍之敵、可以突圍而出、我軍沉着應戰、敵終不得逞、

砲轟粵海口

◎香港六日中央社路透電、據此間英海軍當局宣稱、日驅逐艦一艘、今日侵晨砲轟香港海面以界線外海濱之吉關（譯音）、

蕭振瀛電告
唐官屯失而復得三四次
馬廠北滄洲西北劇戰

二十九軍駐滬辦事處處長李廣安、昨得蕭振瀛來電（銜略）、兩日以來敵人第十第十四兩師團全面總攻、冒雨用飛機砲火掩護大部部隊猛力向我唐官屯子牙鎮惠豐橋一帶大舉進犯、唐官屯失而復得三四次、我軍浴血肉搏一日、傷亡千餘名、營連長數名、至發電時仍正激烈、此次戰事幸有馮主席仰之弟來最前線親自指揮、士氣爲之大振、如何再聞、兄蕭振瀛支、

◎濟南五日電、津浦前線因雨水過大、運輸困難、雙方大決戰尚有待、我生力軍均到目的地、聞天津西北安次確有我軍便衣隊攻敵後路、

◎滄州五日電、五日午後、馬廠北及滄州西北均劇戰、我佔優勢、滄州捕獲漢奸、供認爲敵機放煙號、當槍決、

（上圖）上海市救護委員會第八救護隊赴前線救護傷兵之女隊員、（右起）張文斐・榮志鳳・戴雪君・顧華・鍾志華・吳唯我・金靜芳・沈鳳琳・陳斐章・趙倩・（左圖）上海市救濟委員會第六十八難民收容所中之難民、爲傷兵縫製征衣之一瞥、（夏曉霞攝影）

[illegible]大向我與敵鏖戰一帶轟擊、敵每分鐘發砲一響、異常猛烈、企圖掩護其第二批援軍登陸、但我軍早有充分準備、待其援軍將達沙灘之際、我×××方面守軍、即以中砲轟船、餘船之軍器向其掃射、敵卒不及防、一時被我擊燬及落江沒頂者不知凡幾、此役我軍無一傷亡、而敵軍企圖則完全打破、又侵入寶山縣城之敵軍、現亦被我軍某某部大隊包圍、退路斷絕、[illegible]期、亦指日可待云、

軍工路上激戰

軍工路上於今晨雙方發生激戰、敵欲從滬江大學附近衝出、立被某某部隊迎擊、作戰甚烈、同時敵機十餘架飛翔於凌空、投彈轟炸、掩護陸上敵軍挺進、我軍奮勇殺上、不惜血肉、迄午敵飛機仍有六七架飛入雲間、向下窺探、敵軍基本隊死傷頗衆、仍被困於滬江大學附近、不得移動一步、

北新涇再被炸

敵機今八時餘、又派轟炸機六架、繼續飛至北新涇鎮環繞三匝、旋即在曬別根路蘇州河擺渡口、擲彈三枚、此時有鄉農難民男女二十餘人在該處候渡、被炸死者十餘、傷八九人、（又訊）今晨七時三十分許、敵機六架、又飛往閘北投彈、約一刻鐘、再飛至我浦東偵察、浦東洋涇區方面、今晨曾起火云、

（又訊）今晨七時許、敵機又出現於北新涇一帶上空、在距亞士路投下一彈、其時有由北新涇逃往租界之難民、行經該處、以致被炸斃六人、傷二人、

我們要抱定國存與存，國亡與亡的決心。

東溝敵轟高橋

昨日上午停在塘東附近浦江中之敵艦、敵艦、輪流向浦東高橋北區及北蔡三官橋等一帶、無目標放砲、惟十餘分鐘即停、砲彈大半落地未爆、有鄉民顧王氏一名、受到彈片之傷、現已送來上海醫治、聞該處於今晨五時許隆隆砲聲、

美對中日戰事
採期待態度
羅斯福對記者表示

◎紐約五日中央社哈瓦斯電、羅斯福總統現乘游艇「普渡瑪克」號、遨遊羅特島海面、頃在艇延見各記者、嘗就遠東時局發表談話、略稱美國政府、對於中日兩國衝突、現仍採取期待態度、不願「美國人民現仍留住中國者、應自負一切責任、美國官廳曾經一再令其離開中國、但部份拒不從命、則因遠在中國內地之故、想亦不及出境」云、

美和平團體呼籲
實施中立法

◎華盛頓五日中央社路透電、美國呈請羅斯福總統、要求對於中日戰事、援用中立法之六和平團體、刻正聯合向民衆請願、請其贊助、彼等宣稱、美國之民衆、必須將其對中立法之要求、傳達於總統、查各和平團體、送致總統公函、原文稱、余等熱誠深信、現在遠東進行中之衝突、美國不能任其進展、而不目之爲戰爭、因此中立法之施行、可以在此方面、由於以眞實名義標明一國之於另一國之武力攻襲、而澄清世界之局面、

英法正式邀請
義德等十國
參加地中海會議

◎巴黎五日中央社哈瓦斯電、據之官方消息、英法兩國政府、已於本日晚間、正式邀請義大利・德國・蘇聯・南斯拉夫・羅馬尼亞・阿爾巴尼亞・保加利亞・土耳其・埃及・希臘十國、派遣代表出席地中海各國會議、其中德國因參加西班牙海面監察辦法、又蘇聯・羅馬尼亞・保加利亞三國、即黑海沿岸各國、因對於地中海航運有極重要之關係、故均邀參加、至於西班牙內戰當事雙方、則並未加以邀請、一般所知、英法兩國、鑒於地中海各國船舶安全問題、亟須予以解決、倘能在國聯會大會開會（九月十三日）之前、覓獲解決辦法、自屬最佳、以故地中海會議、將於本月十日開始舉行、英法兩國政府、現正在積極進行磋商、以便擬定議事日程云、

我們要沉毅堅定，勝固不驕，敗亦不餒！

市商會電政府 貢獻非常時期意見

認爲有數事宜厲行：

增發法幣或代用劵集農産採用實物準備 統制外匯管理對外貿易

上海市商會、昨電行政院財政實業兩部云、（上略）（全面應戰之局、今甫展開、非鞏固農工商基礎、不能充實經濟力量、持久制勝、現在商業雖勉圖撐市、而內籌碼不敷周轉、竭蹶情形、非言可喻、本市綢緞業同業請發商用劵、曾由屬會轉呈財政部（鈞部）核示、即係有鑒於此、謀所以補偏救弊、頃者博採商界方面意見、以爲現宜厲行數事、㈠增發法幣或代用劵、㈡收集各地新收農産、㈢實行中央儲備銀行法、採用實物準備、㈣統制外匯、㈤管理對外貿易、以遏漏巵、必如此、始能維持國力於不敝、擬請鈞院（部）主持大計、博稽詳考、採納施行、上海市商會叩歌、

商會呈請院部 停付日本庚欵

上海市商會、昨電行政院財政部云、南京行政院財政部鈞鑒、日本對於吾國所付庚子賠款、本以日本片面主張、作爲對華文化侵略之工具、與英美各國之實際退還、用於吾國有益事業者不同、輿論於此、夙所痛心、今當全面應戰之時、決無以鉅款資敵之理、擬請仿照歐年對德宣戰、暫停支付之例、飭關暫予停付、否則或照債務提供之辦法、暫時專款儲存、不動用、亦不交付、通知對方俟和平恢復時、再行置交、庶於顧全信用之中、仍符自衛本旨、惟祈鈞院（部）採擇施行、實爲公便、上海市商會叩歌、

外灘今晨仍禁通行

黃浦灘路北起北京路外灘、南迄愛多亞路外灘一段、今日由駐滬英軍會同中央捕界華捕守衛、仍禁行人通行、惟持有工部局通行證者、則許通過、因之外灘行人稀少、景況蕭條云、

敵封鎖我華北海岸 外商輪船將仍行駛

日方非法封鎖我海岸、於八月二十五日、先將我中南部自北緯三十二度界、東經一百二十一度四十四分、至北緯二十三度十四分、東經一百十六度四十八分封鎖後、日外務省及海軍省、茲又於本月五日起、擴大其範圍、將華北海亦加封鎖、計自北緯四十度及東經一百十九度五十四分起、至北緯二十一度三十三分及東經一百〇八度〇三分爲止、將我全部海岸、北自秦皇島起、南至廣州北海港爲止、完全封鎖、不許我國商輪出入行駛、至本埠外商輪船公司、據記者向之探詢、日方封鎖後、是否繼續開駛、據悉現太古怡和等輪公司、自日前恢復華北航綫後、已派輪行駛華北各埠、此次日方封鎖華北海岸之事、因其對第三國商船不加干涉、故該公司原有北方航線、仍舊開行、並不暫停云、

保險同業進行 認購救國公債

南市保險業同業公會、日昨舉行會員常會、議決組織勸募救國公債分隊、當即選出胡詠騏爲分隊隊長、丁雪農、鈕聰強爲副分隊長、項馨吾、陳韓青、潘學安、董漢槎、馮佐芝、過福雲爲隊員、項馨吾爲總幹事、進行向同業勸募救國公債、各同業公司認購救國公債、係以其實收資本額爲標準、提出百分之二、五以上認購、愈多愈好、該會會員中國保險公司一家、即已認購一百五十萬元、其他各會員公司、亦踴躍認購、逆料保險同業、最少當能認購二百五十萬元以上云、

市聯會勸告 踴躍購公債

新聲社云、本市第一特區市民聯合會、對於救國公債之勸募、甚爲積極、除領導各區分會、從事組織勸募分隊外、該會並發表告市民書、大意云、寇患益深、國難危急、人人有毀家紓難的責任、這次戰爭、是長期的抗戰、必須有充實的準備、才能取得最後的勝利、所以政府現發行救國公債、以完成長期抗戰、復興國家的使命、我們國民、購買救國公債、一方面表示擁護國家的熱誠、一方面也拯救了自己、大家試想、國家亡了、個人還能獨自存在嗎、生命財産、還能有所保障嗎、何況購買救國公債、日後既得還本、還有相當利息、實是一種救國救己的良好儲金、務請各界同胞、盡財力所及、踴躍購買吧、

絕食三日難民數十人 紅卍字會在廣肇路救出

紅卍字會救濟隊、今晨因探聞北廣肇路長安路口一帶有難民數十人、陷身戰區、無法脫險、業已斷絕飲食三日、有坐以待斃之勢、該隊隨即出發、將該難民等悉數救出、送至該會第八收容所收容、幷於途次救出傷兵一人、送至該會第一臨時醫院療治、

新颶風將襲朝鮮 我閩粵海岸已可免

太平洋新起颶風、方向已轉、我國閩粵海岸、已可倖免吹襲、據天文台今晨六時報告、新颶風現抵北緯十九度、東經一百二十七度、風力中心、在上報方位之一百二十海哩以內、方向由西北西轉爲正北、如其不變、顯將吹往朝鮮、我國沿海、可免吹襲矣、

牛莊輪中止駛閩 退票領款

太古公司牛莊輪、自奉央領署通知、中止開閩後、今日已由牛莊輪臨時售票處、在四馬路三山會館貼出退票通告云、閩江被日艦隊封鎖、牛莊輪船、停開福州、已購船票者、請於十六日下午二時至六時、在三山會館東首弄內、退票領款、俟閩侯縣商會、請示福建省政府後、妥籌辦法、再行僱輪、容再通知、特此通告、牛莊輪臨時售票處啓、

婦女戰時服務團 慰勞傷兵

上海婦女戰時服務團慰勞隊、於五日上午十時、至愛多亞路紅十字傷兵醫院慰勞受傷戰士、該院係呂守白・張箴言二醫生主持、院中士兵精神極佳、井然有序、現有傷兵二百四十餘人、當由慰勞隊按人分送餅干糖果等各一袋、香煙各一包、然後分組爲各傷兵代寫家信、末由歌詠組唱歌助興、音節悲壯、各戰士莫不振奮萬分、直至午後一時許、始告辭而出、又訊、婦女運動促進會慰勞組、除每日二次分隊、攜帶肥皂食品衣服枕布等、赴各傷兵醫院難民收容所外、爲鼓勵士氣、更加緊練習歌詠隊、地址在滬光小學、每星期一三五下午五時至六時、爲練習時間、由張青小姐教授、聞隊員已增至五十餘人、各該慰勞組員、均應加入練習、又該會今日送往前方慰勞品、計開麻袋五百個、麵包一千五百塊、膠鞋卅打、

市救濟會收容 露宿馬路難民

本市救濟委員會對戰區難民、設法營救、並增加收容、儘量收容後、一面復由遣送組、將各收容所之難民及同鄉會收容同鄉、加調船隻、分批遣送回籍、現計總數已達五萬人以上、除申錫・申蘇・申禾等各水路輸送外、並將通・如・崇・海・啓及常熟・鎮江・常州等處、亦籌劃調船輸送、務使各收容所之難民、早日回籍、免致流落異鄉、一面又將露宿在各馬路里弄之難民、再由收容所收容、以維持界內治安與秩序、

內河輪停駛 神福輪返滬

內河小輪今日因無船調派、申蘇申湖不論客班及載送難民船隻、均暫停開駛、至寧波同鄉會租駛之神福輪、今日中午可返抵滬埠、定明晨繼續載送甬籍難民出口、以資疏洩云、

裝運糧食燃料 舟車均須旗幟

本埠米糧燃料等業、因關係接濟民食、所有存棧之貨、須用卡車船隻裝運、茲因恐有資敵情事、米煤等業如欲運輸巨量貨物、須向各該業同業公會呈請京滬警備司令部駐滬辦事處、上海市政府・公共租界工部局刑事科・法公董局領用旗幟（上蓋各機關之印並編有號碼）、插在舟車之上、方可暢行無阻、否則即須扣留、

四鄉花稻 均告豐稔

本年雖逢寇亂、然江南田禾、頗爲穩熟、據農民稱、較上年好有兩成、現在早稻已經登場、晚稻至霜降節亦可收穫、照目下情形觀之、決無變化、是以在長期抵抗中、食糧可以無虞、記者曾赴本市四鄉及浦東一帶調查、因本市鄉民以種棉花者爲多、而今年棉花收成、其豐稔亦異於往昔、

典業近況

本市各典當業、均相繼開業、金融界對該業之貸款、儘量發放、故各典當經濟充足、對貧民典質物件、什九收受、並將當本提高、市區一班貧民經濟深能流通、市面亦趨於安定、至南市方面、雖時受敵機四出偵察轟炸、商店完全打烊、惟典當仍按照規定時間上午七時起至十時、下午一時至三時、照常開放營業、惟當戶之重要物飾已移入安全地帶儲藏、以待取贖、

楊樹浦難民二千人 敵軍拒絕入內施救

特區楊樹浦虹口一帶、自滬戰發生以來、均陷入火線、該處居民、雖大部逃避、但留居其內者、尚有數千人、敵軍前爲防止我軍前進、曾縱火焚燒火勢數日未熄、居民出走、備受虐待、稍不如意、即遭敵軍慘殺、致一般人民、不敢露面而困守火線之中、以苟延殘喘、厥狀甚慘、本市國際救濟會、曾經最高主持人各國領事及教會善團等向日方交涉、允入內施救、當時僅限於百老匯路一帶、脫險者有六千餘人之多、惟內不准深入、未能搶救救出、以後日軍竟對該區宣告封鎖、雖經交涉、未允任何人出入、現該區內尚有難民約二千人、該區前日登記已得千五六百人、但經向日方交涉、竟亦阻止、其蔑視人道法律、實令人憤慨、現該會仍積極設法中云、（中央社）

熊希齡夫婦 捐千元救難民

前國務總理熊希齡氏、爲救濟難民起見、特與其夫人合捐法幣一千元、於日昨送交慈善團體聯合會救災會云、

小額儲戶提款 郵局實行不限制

上海郵政管理局、已於今晨通飭本埠各郵政分支局、凡三百元以下小額儲金、均得十足提款、不受限制、各郵政分支局奉令後、均自今日上午九時起、一體照辦、又凡開四川路儲金管理局之匯票者、今日起、亦均改由法租界霞飛路馬斯南路郵局兌付云、

兩同鄉會 遣送難民訊

宜興旅滬同鄉會、以旅滬同鄉、受此次戰事影響、失業頗多、亟待返里、除曾於日前先後遣送兩次外、其餘三批登記之難民亦定於明日上午八時、遣送返宜、又湖北旅滬同鄉會、爲遣送同鄉回籍起見、定於明日起在愛多亞路卅九號該會辦事處開始登記

寧波搬場汽車公司經理 樓銀川住宅盜劫
夜半來五六人以問訊爲由闖入 恣意搜刦損失數千元

本埠寧波搬場汽車公司經理樓銀川、向寓滬西地豐路二十六號洋房、該處爲兩租界交界處所、自滬戰發生以來、捕房施行宵禁、至十時後、即行人絕蹤、匪徒乘機活動、本月四日夜半十二點半鐘時、突來盜匪五六人、以問訊爲由、賺開大門、闖至內室、出示手鎗、將事主等驅入一室、由一匪執鎗監視行動、餘匪登樓肆行搜刦、計被刦取現鈔金銀首飾綢皮衣服以及銀行存摺等、約值數千元、携贓而逸、

本市基督徒 服務團消息

本市基督徒各公團、全國基督教協進會總幹事陳文淵、宗教教育促進會執行幹事繆秋笙、上海基督教聯合會長趙晉卿、副會長周志禹、廣學會劉總幹事朱立德、滬江大學校長劉湛恩、老北門浸會堂金炎青牧師等、組織戰時服務團、辦理收容所衛生醫藥遣送難民、並通訊服務等、辦事處設靜安寺路王家沙縣安大樓二三二號、每日下午一時至五時、在該處辦理一切事宜、各界有慰勞品捐款者、可由圓明園路一六九號全國基督教協進會轉、

浦東獲一漢奸

浦東某外商棧房內、昨日午後、竟混入一漢奸、坐於一鐵棚下、久久不去、有時敵機作天空飛過、即仰首探望、狀至可疑、該棧飯司詢其何故不走、彼稱並無渡船過浦、既有船來、又云並無渡資、旋又云等候家屬、該句前後矛盾、當被數人將其抱住、在其袋內搜出帶子一根、兩端繫紅白絨球各一、且有鈔洋數元、棧員知非善類、紛紛飽以老拳、該人始承認供敵人利用、擬至浦東偵察軍情、每日可得酬勞五元云云、當由諸人扭送浦東當局嚴究、

糧食菜蔬等 市價漸趨平

自戰事發生以來、本市居民深爲憂者、厥惟食糧及日用必需品如柴、煤、炭、油、醬、鹽等物、現經各業公會暨當局調度得宜、疏通來源、各項糧食物品均已準備充足、至蔬菜各菜亦由商人及滬郊農民販運來滬銷售、毫無恐慌、故近日來因各物準備充實、市價漸趨平穩、可減輕市民負担不少云、

水菓來路斷 售價奇昂

本埠水菓一項、自滬戰發生後、因運輸艱阻、來源告斷、是以各馬路水果店之存貨次第售罄、而售價奇昂、西瓜㈥近日天氣奇熱、每個須售一二元、生梨每隻售大洋兩角、香蕉等均已斷貨、僅花旗蜜橘蘋果等水果尚有陳列云、

外匯美緊英反鬆 日行供意復濃

本市外匯、美緊而英匯反鬆、良因日行售意復濃、及英美間收市匯兌跌勢復起所致、交易平常、現英金二井出一先令、辦士三一二五、現美金大英出廿九元半、均匯豐購進、價較上週六英鬆〇六二五、美緊〇三一二五、至中央掛牌海關金二元二角六分三厘、標準價小三角、計二千一百四十元〇二角、平衡稅仍徵百分之四・〇〇云、

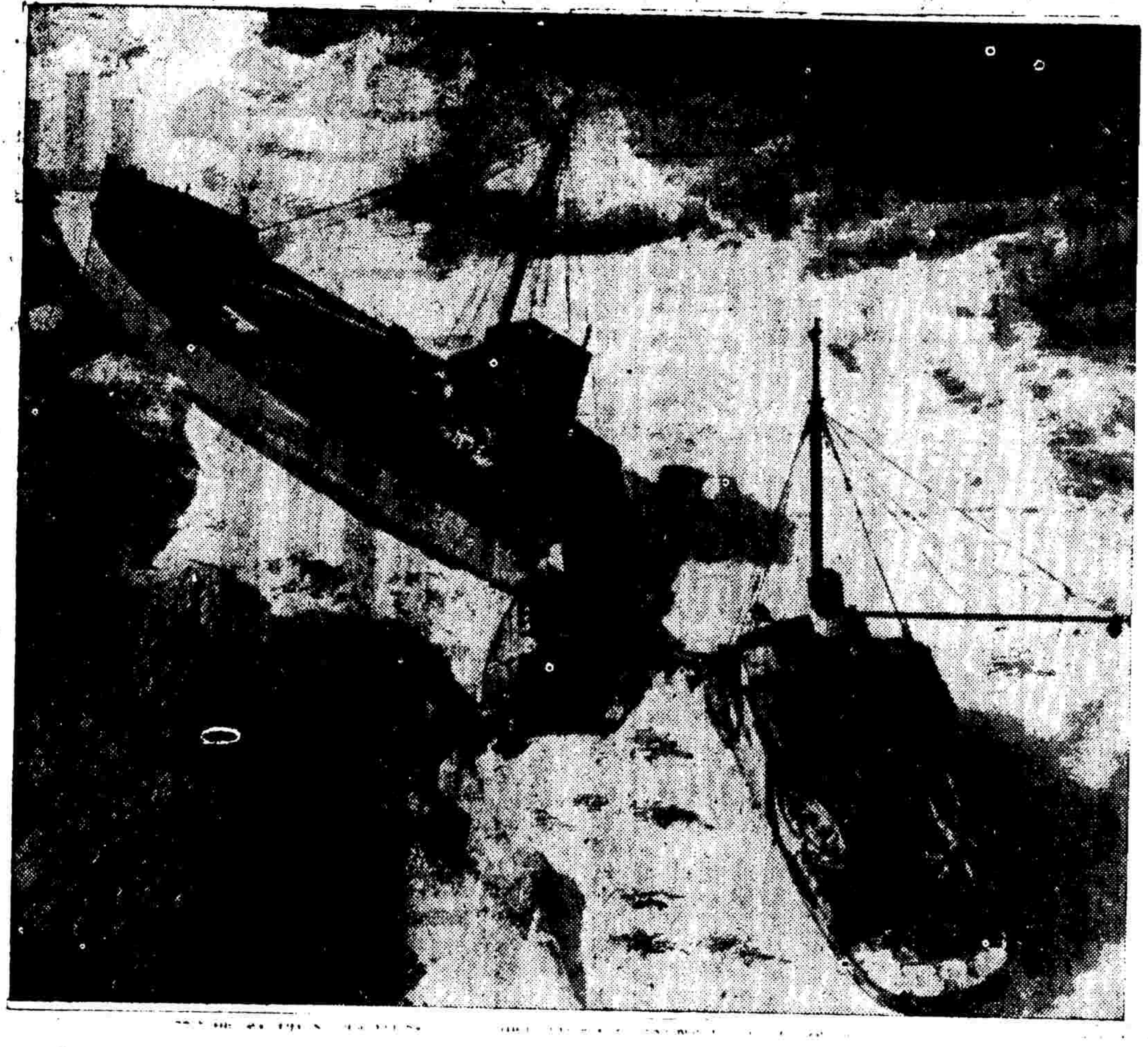

非常時期之各國軍備（三）英船被海浪沖爲二截

尋人

▼金歆理、男、二十六歲、浙江東陽、八月卅一日在仁濟醫院門口失散、[illegible]

▼陸賓台、男、四十三歲、[illegible]、虹口八棣弄失散、[illegible]

▼凌阿根、男、二十歲、[illegible]

▼嚴朱氏、女、四十八歲、[illegible]

▼李胡氏、女、四十六歲、[illegible]

▼徐紹春、男、十三歲、[illegible]

▼侯洪阿毛、女、四十二歲、[illegible]

[illegible]

朱流伯尋子

小兒正明年四歲今晨七點由古拔路吉祥里九號宅內出走失蹤仁人君子知其下落請即通知定當厚謝

華商祥生汽車公司啓事

敝公司鑒於滬戰發生交通阻梗京杭甬徽各地旅滬民衆欲思回籍殊屬非易茲爲便利上述各地旅客起見承接長途業務行駛以來迄將兩旬途次均告安全嗣後旅客如承長途雇車請希臨北京路八百號敝公司總辦事處無任歡迎

普善山莊敬求各界善士慨助棺木經費

敬啓者淞滬戰事發生已屆多日無辜人民罹難者益形增多本山莊乃受上海市救濟委員會委辦掩埋組事宜關於滬上難民收容所一百五十餘處因病而死者悉由本山莊殮埋中國紅十字會各救護醫院傷亡兵民亦由本山莊担任收埋工作查本山莊雖向無的款經費竭蹶但因事屬非常祇有勉任其艱且本山莊辦理收埋事宜向來不分畛域無論英法租界南市等處閘北戰區以及虹口方面亦均前往工作不避艱險努力工作即如日前大世界南京路外灘等處轟炸以及南車站被炸事件死難者不勝計均經本山莊加派員役前往備棺收殮工作浩大概可想見務望各界善士本胞與之仁懷發慈悲之熱忱或慨助棺木或慨解善囊及早[illegible]功德無量如荷惠助請逕至大馬路[illegible]二百十號普善山莊總辦事處正式收據而資徵信並登報鳴謝以揚仁風

上海民營各廣播電台非常時期播音節目表（九月五日起）

（時間）	（節目）	（附註）
上午		
八點至九點	報告新聞及找尋走失人口	各電台
十點至十一點	防空常識及外埠新聞	各電台
下午		
十二點三十分至一點	特約演講	分二組轉播
二點至二點三十分	報告新聞	各電台
二點三十分至三點三十分	遊藝宣傳	分二組轉播
三點三十分至四點	防毒常識	各電台
四點二十五分至四點四十五分	市黨部報告新聞	全滬電台
四點四十五分至五點十五分	特約演講	分二組轉播
五點十五分至六點	救亡歌曲	分二組轉播
七點至七點四十五分	各國語言時事報告	分二組轉播
七點四十五分至八點	雄壯歌曲唱片	各電台
八點至九點〇五分	轉播中央電台節目	各電台
九點〇五分至九點三十分	工部局情報	不固定
十點至十點三十分	時事述評	不固定

交通部上海電台播音節目表

週率一三〇〇　呼號XQHC

（時間）	（節目）
上午	
八點至八點十分	健身唱片
八點十分至八點三十分	唱片
八點三十分至九點	報告新聞
下午	
十二點至十二點十分	報告新聞
十二點十分至十二點三十分	軍樂唱片
十二點三十分至一點	防衛知識
四點至四點念五分	報告新聞
四點念五分至四點四十分	市黨部報告新聞
四點四十分至五點	國樂唱片
五點至六點	救亡團歌曲
六點至六點三十分	評論選讀
六點三十分至六點四十五分	國樂唱片
六點四十五分至七點	救亡演講
七點至七點十五分	報告新聞
七點十五分至八點	軍樂唱片
八點起	轉播中央電台節目

本市抗敵後援會緊急通告全市民衆

我國全民總動員抗戰業已開始凡吾愛國民衆務須依照下列各項切實實行

（一）意志要堅決態度要鎮靜

（二）無事不外出勿在街上停留勿登屋頂觀望以免危險

（三）晚間早熄燈火勿作聲響

（四）節衣縮食儲備國力

（五）踴躍輸將貢獻國家

（六）迅即捐款捐物慰勞抗敵將士（[illegible]）

（七）隨時隨地偵察漢奸扭交崗警

（八）隨時隨地救濟難民嘉惠同胞

（九）切勿自由行動以免牽動國策

（十）勝不可驕敗不可餒以求最後之勝利

（宣委會第一號）